Dıgıl

Deniz Mete

Bütün zamanların en dıgıl çizgi roman dergisidir

Fiyatı: 3000 LİRA (KDV içinde)
Perşembe günleri çıkar
Sayı: 178
24 Eylül 1992

KENAN YARAR'DAN
İLAHİ MAHMUT

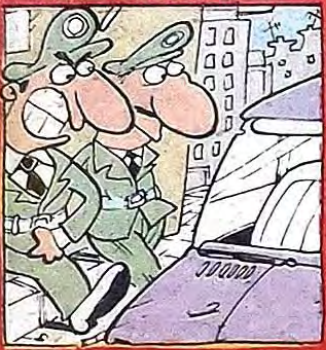

KAYHAN ERKAN'DAN
ADALETİN GÜCÜ

CENGİZ ÜSTÜN'DEN
ÇOCUKTUM, UFACIKTIM

CAN BAYTAK'DAN
TAMAMI ONDA!

•

CENK ERDEM'DEN
İKİ AYRI ÖYKÜ

APTAL KORSANLAR

● SERVET GÜRBÜZ

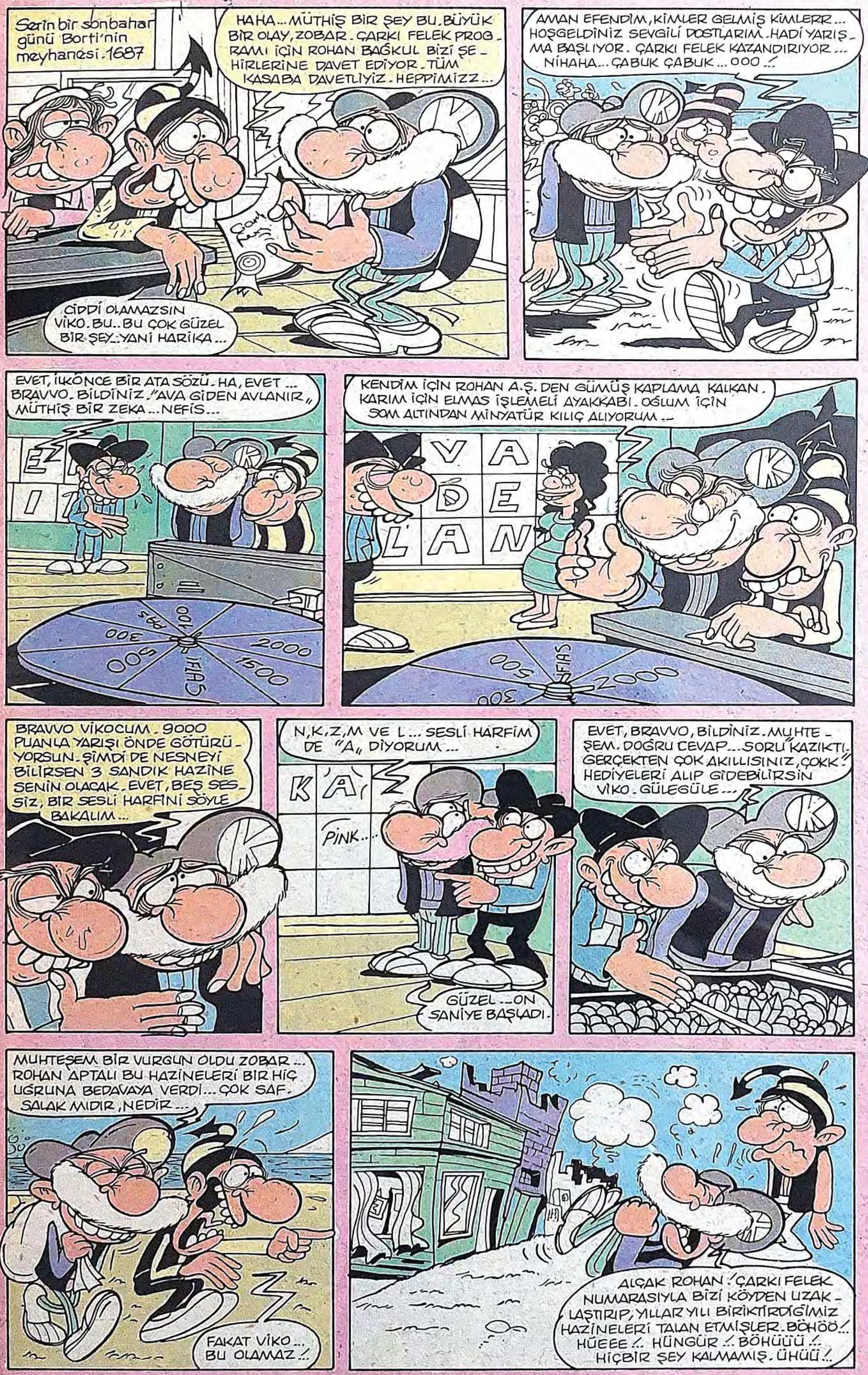

Dıgıl MEKTUPLAR

TELEVİZYON GEREKLİDİR!

SON günlerde televizyon'a karşı birçok kampanya yürütülüyor. Televizyonun insan duygularını yok ettiği, insanların giderek birbirinden uzaklaştığı ve televizyonun insanları aptallaştırdığı konuşuluyor.

Çok saçma!... Günümüzde insanların sadece yüzde yirmisi kitap ve gazetelerden öğreniyor. Geri kalan yüzde seksen televizyonun esiri!...

Başka bir konu teknolojiye karşı olan illa da çevre, çevre diye yırtınan, ot budalaları. Doğaya bu kadar düşkünseniz niçin gidip ormanda yaşamıyorsunuz? Teknoloji gereklidir, televizyon gereklidir. Teknoloji size herşeyi verir. Kuş cıvıltıları, yeşillik ne isterseniz!... Yeter ki ona izin verin.

Birgün gelecek insanoğlu herşeyi suni olarak üretecek, işte o zaman ilkel doğa şartlarına boyun eğmek zorunda kalmayacağız. Denizdeki balıklara, gökyüzündeki kuşlara insan üstünlüğü sağlanacak. insan güçlüdür, insan mantığı gereksiz duyguları yenebilir. Üreme amacı ile yaşanan "Aşk" bile, suni olarak sağlanabilir. Böylece insanın en zayıf tarafı olan duygusallığın son ucu "Aşk", kontrol altına alınabilecektir. Bunun sonuçları nedir?... Stress yok olacak, gereksiz depresyonlar yok olacak, batıl inançlar yok olacak ortaya saf insan beyni çıkacak!... Bu müthiş bir zafer olacaktır?

Şu anda bunu en iyi başaran televizyondur.

Lütfen beni yanlış anlamayın. Sevgi iyi birşeydir ama bunun da bencillik duygusuna dayandığını unutmayın.

Son olarak:
"Son balık tutulunca,
Son ağaç kesilince,
Son nehir kuruyunca
anlayacaksınız" şiirini yazan büyük şair'e soruyorum: Bu şiiri yayınevine kaç paraya sattınız?...

Bir Bilgisayar Mühendisi

●●●

Dıgıl'cılar mektuplarınızı bekliyoruz. Her konuda, her görüşte yazılarınız bu köşede yayınlanacaktır. Biz de ayrım yok. Bu köşe **DIGIL**'cıların köşesi.
Adres: Dıgıl Dergisi Sipahioğlu Cad. Tülgül Apt. No: 10 Yeşilyurt - İSTANBUL

Dıgıl
Yıl: 4 Sayı: 178
24 Eylül 1992 Perşembe

Basıldığı Yer: Hürriyet Gazetecilik ve Matbaacılık A.Ş. İST.
Haberleşme Adresi: Sipahioğlu Cad. Tülgül Apt. No:10 Kat:3 Daire:6 Yeşilyurt-İstanbul
Tel: 574 54 92

HÜRYAY A.S. adına Sahibi: OĞUZ ARAL
Sorumlu Yazışleri Müdürü: İNCİ ARAL

DIGIL ABONE KOŞULLARI: 3 AYLIK: 44.200 TL.– 6 AYLIK: 88.400 TL. – 12 AYLIK: 176.800 TL.– TEL: 550 25 04 – 6 HAT

ZİYAFET
EDİKA
SONRA BEN ONA DEDİM Kİ. HA HA BACAKLARI OMZA BİR ALIRSIN DEMEK BANA BAK BU BÖYLE... BODRUM İÇ SAHİLİNDE YÜRÜ SURATINA BİR ÇAKTIM...
SIRADAKİ ...
CLING CLING
BİR HAMBURGER LÜTFEN ...
NE?
SAPIK HERİF !
NERDEN ÇIKTI BU ?
TONG
GİT BURDAN DEFOL !
BOŞVER. HER ŞEY DÜZELİR.
?!! ?!!! ?!?
GÜNÜN MENÜSÜ
EVET. NE ALIRDINIZ BAYIM ?
GÜNÜN MENÜSÜ LÜTFEN ...
NE ? İYİ ANLAYAMADIM GALİBA... BİR DAHA TEKRARLAR MISINIZ ?..
GÜNÜN MENÜSÜ ...
???!!! !!??!..
HEY...
CABBAR ! BURAYA BAKAR MISIN ? LÜTFEN.
GELDİM ...
BEY, GÜNÜN MENÜSÜNÜ RİCA EDİYOMUŞ.
CLANG !
DONK
OY ANAM OY !..
VAY VAY !

STRIP TEASE
KÜT !
ÇAT !
ZÜRÇ ! FIÇKA !
ULAN BU SİNEKLER DE AZITTI. ESKİDEN SADECE ISIRIRLARDI.
VIZZZ !

● ÖZGÜR YİCİ

● **MURTAZA GÜRKAN**

Herşey ateş pahası... Et fiyatları el yakıyor... Bakkallığında bir esprisi kalmadı artık... Güya bakkal olunca, bir sürü avantan oluyormuş. Düşünüyorum da, nerden avantam oluyor?

Kaşarpeynir, beyazpeynir, yumurta, çay, şeker vs... bunların hepsini kendi dükkânımdan alıyorum ama toptancıya para vermiyor muyum? Ben maliyet fiyatına yiyorum. Yine de gıda maddelerine para vermiyormuşuz gibi oluyor. Arada kaynıyor. Bu pahalılıkda git de bir bakkaldan, yarım kilo kaşar al. Olanağı var mı be? İyi ama bakkal sayesinde, gıda maddelerinden avantam oluyorsa bu bakkallık mesleğini seviyorum anlamına gelmez ki.

Lokanta sahibi de günde üç öğün yemeğe para vermez ona bakarsan. Bütün ailesi lokantadan yer, içer... İşte buraya kadar... Lokantacı da mecburen bakkala, kasaba, manava, meyhaneciye, şoföre artık aklına kim gelirse ona para verecek. Herkes hayat pahalılığından şikâyetçi... Sen bir yerden bir kilo meyve alıyorsun.

Verdiğin para çok geliyor. Manav senden yarım kilo peynir alıyor, 25 bin lira veriyor, o da ona çok geliyor. Sonra bakkal, kasap, manav, işçi, memur hep birlikte taksiye biniyoruz... Açılışı belli, kilometre de ne yazdığı belli. Yine de hepimiz taksicilere kızıyoruz.

Ya tüpgaz? Haftada bir fiyat değiştiren tüpgaz... Biz 50 bin liranın üstünde tüpgaza para verirken, tüpgazcıya mı kızalım?

➔

"Ulan yuh be... 50 küsur bin liraya, tüpgaz olur mu?" mu diyelim... Tüpgazcı etin kilosuna 50 bin lira verirken kime kızıyor acaba? Şimdi şu işe bak. Nereden nereye geldik? Manav bakkaldan, bakkal kasaptan, şoför tatlıcıdan alışveriş edince "yuh be... Amma pahalı" diyor.

Olay böyle mi acaba. Her insan, her esnaf birşeylerden şikâyetçi. Hükümet dururken niye herkes birbirinden şikâyetçi? Ben şimdi durup dururken "akaryakıta iki günde bir zam gelsin" der miyim? Peki ya işçi, memur, emekli? Onlar ne yapsın? Öyle ya, onlar ne bakkal, ne kasap, ne manav, ne lokanta, ne restoran sahibi... Ama herkesden alışveriş etmek zorundalar...

İnsanın aklına geliyor işte. Bugün konudan konuya geçiyorum. Biz bir sürü insana veresiye veriyoruz. Mağaza, lokanta, tatlıcı veresiye verir mi acaba? Şoför veresiye götürür mü? Ya tüpgazcı? Geldik yine tüpgazcıya... Bayılıyorum bazı işlere... Amcamın oğluyla eskiden beri gittiğim güzel bir restorana gittik. Hem yemeklerimizi yiyor, hem de konuşuyoruz. Bir yandan da, gelen giden müşterilere bakıyoruz... Maşallah ne güzel iş yapıyor. Müşterilerin bazıları hesabı ödemiş giderken, yenileri geliyor... Amcaoğlu bir ara "ne güzel iş değil mi? Çek, senet, veresiye yok. Trink para... böyle bir işin olsa bütün sülalen rahat eder" dedi.

Haklıydı... Haklıydı da, elden ne gelirdi? Bizim meslekte artık ipin ucu kaçmıştı. Bırak veresiyeyi, müşterilere fazladan borç para veriyorduk... Paramızı almıyor muyduk? Alıyorduk ama o zamana kadar eşten dosttan para alıyorduk. Veresiyeden kurtulamayacaktık ömür boyu... Bakkaldan kurtulamayacaktık babam öldüğü halde onun kanun gibi kurallarından hiç kurtulamayacaktık... **Aaaah baba aaah!..**

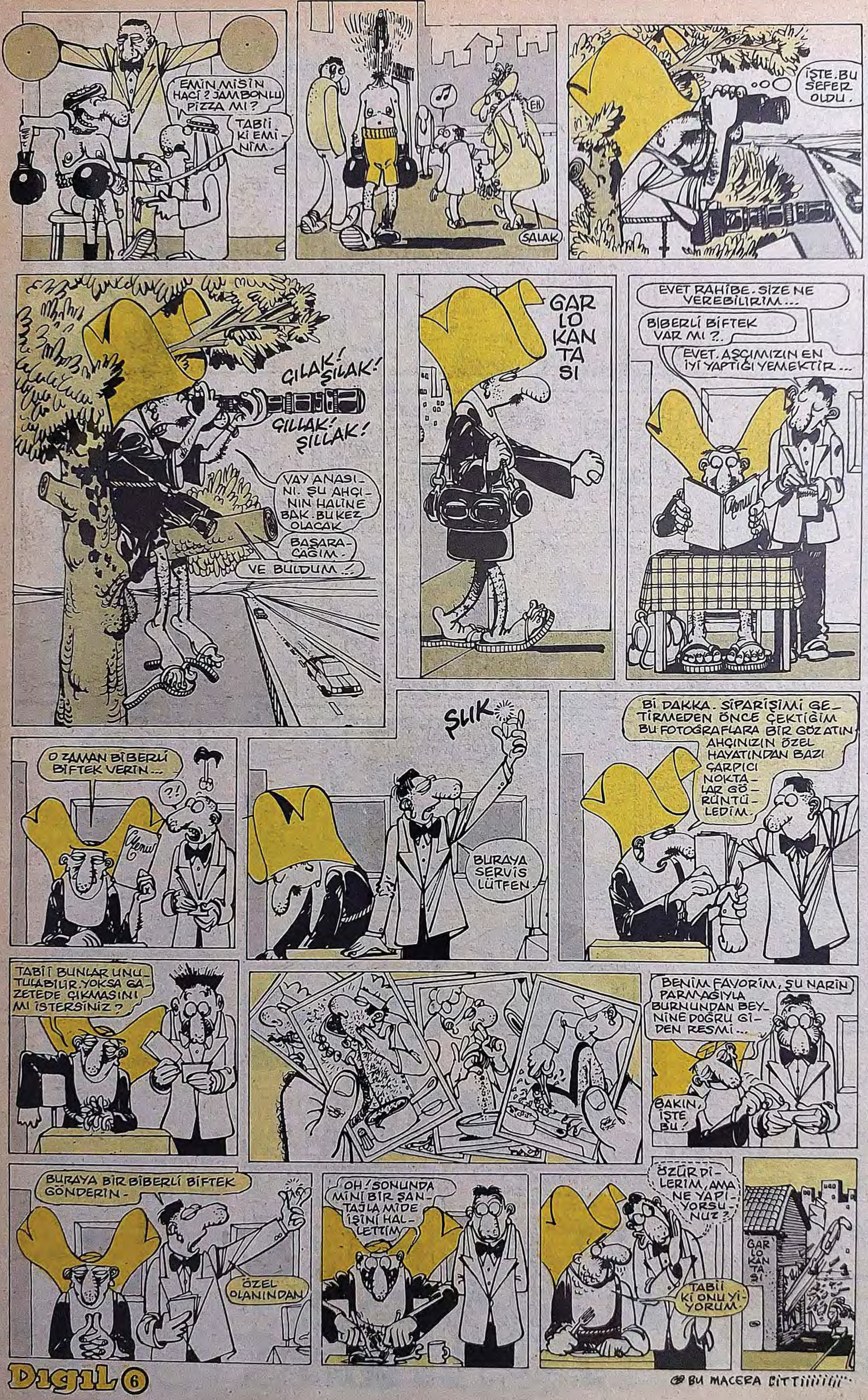
EMİN MİSİN HACI ? JAMBONLU PİZZA MI ?
TABİİ Kİ EMİNİM.
EH
SALAK
İŞTE BU SEFER OLDU.
GILAK! ŞILAK!
ÇILLAK! ŞILLAK!
VAY ANASINI. ŞU AHÇININ HALİNE BAK. BU KEZ OLACAK
BAŞARACAĞIM.
VE BULDUM..!
GAR LO KAN TA SI
EVET RAHİBE. SİZE NE VEREBİLİRİM...
BİBERLİ BİFTEK VAR MI ?.
EVET. AŞÇIMIZIN EN İYİ YAPTIĞI YEMEKTİR...
O ZAMAN BİBERLİ BİFTEK VERİN...
?!
ŞLIK
BURAYA SERVİS LÜTFEN.
Bİ DAKKA. SİPARİŞİMİ GETİRMEDEN ÖNCE ÇEKTİĞİM BU FOTOĞRAFLARA BİR GÖZ ATIN. AHÇINIZIN ÖZEL HAYATINDAN BAZI ÇARPICI NOKTALAR GÖRÜNTÜLEDİM.
TABİİ BUNLAR UNUTULABİLİR. YOKSA GAZETEDE ÇIKMASINI MI İSTERSİNİZ ?
BENİM FAVORİM, ŞU NARİN PARMAĞIYLA BURNUNDAN BEYNİNE DOĞRU GİDEN RESMİ.
BAKIN, İŞTE BU.
BURAYA BİR BİBERLİ BİFTEK GÖNDERİN.
ÖZEL OLANINDAN
OH! SONUNDA MİNİ BİR ŞANTAJLA MİDE İŞİNİ HALLETTİM.
ÖZÜR DİLERİM, AMA NE YAPIYORSUNUZ?
TABİİ Kİ ONU YİYORUM.
GAR LO KAN TA SI
BU MACERA BİTTİ!!!!!!

ISLAK AŞK

MURAT BAŞOL

"İLAHİ" MAHMUT

KENAN YARAR

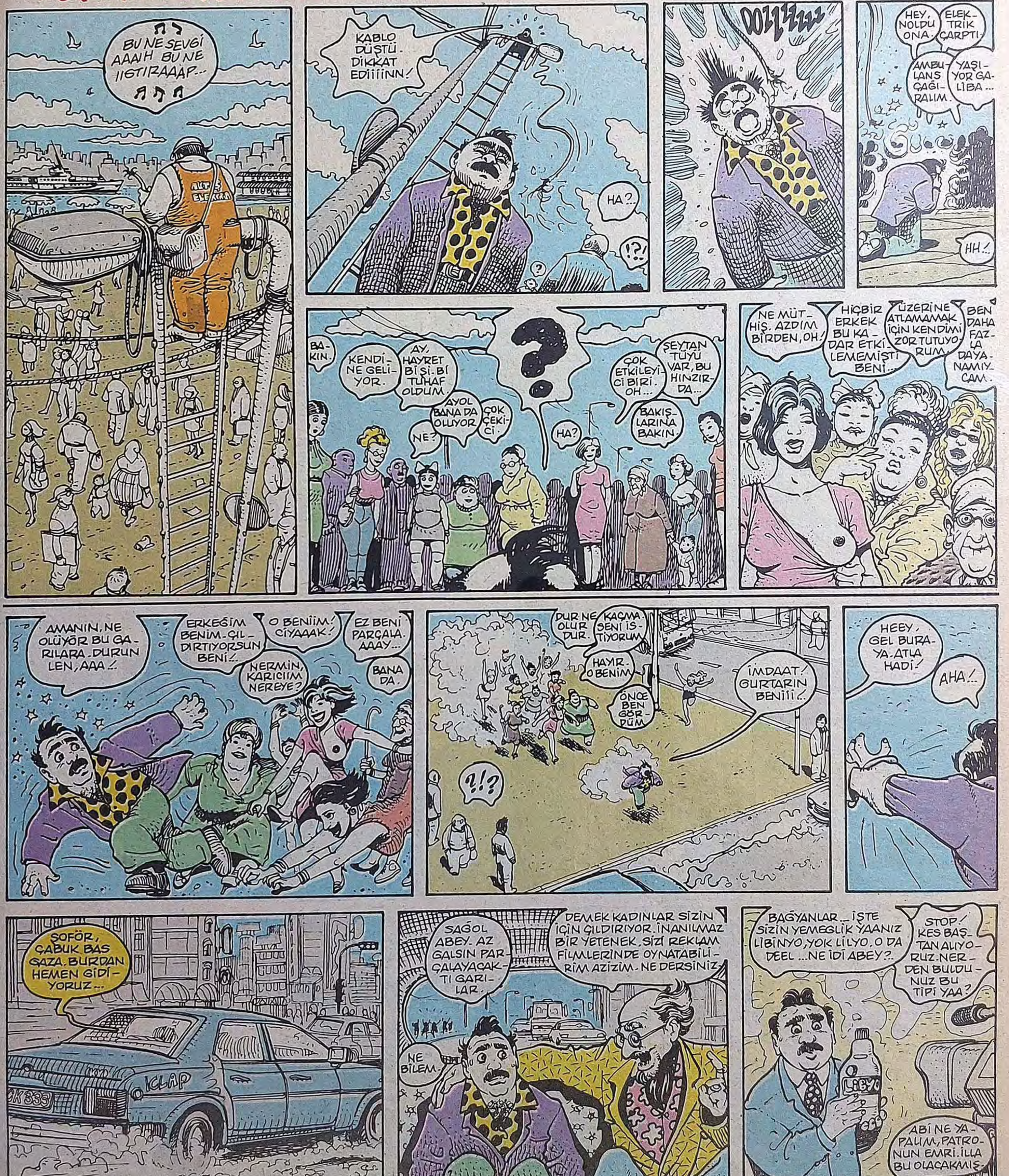

"İLAHİ" MAHMUT

KENAN YARAR

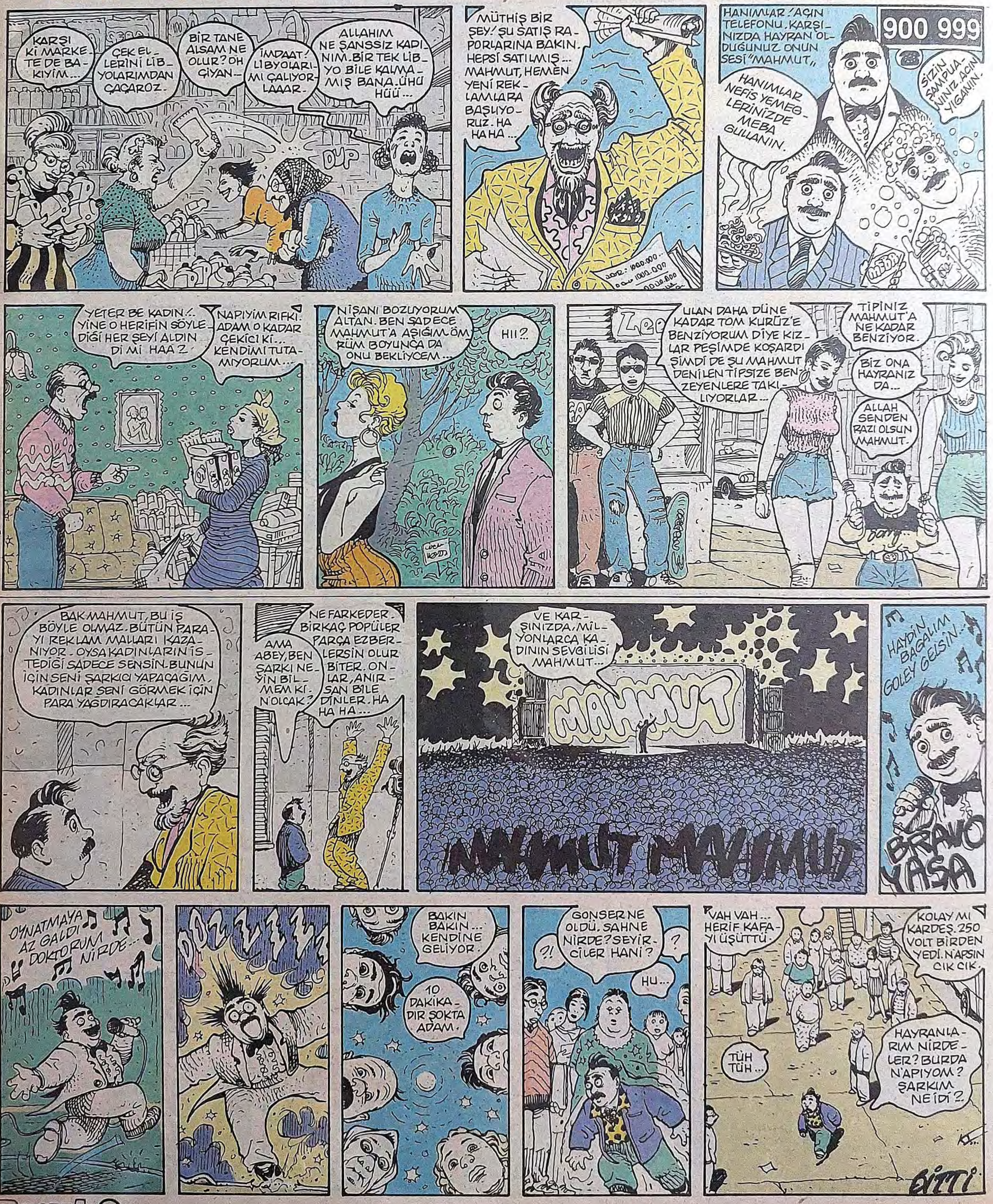

KET MEN!..

CENK ERDEM

İLAÇ GİBİ!..

ADALETİN GÜCÜ

KAYHAN ERKAN

Issız bir çöl...
İGUANA
MEHMET COŞKUN
HHH'SSŞ!..
KAMERA STOP!...
CLICK!
BRAVO BAY İGUANA!.. ÇOK BAŞARILIYDINIZ.. BUGÜNLÜK BU KADAR ÇALIŞMA YETER...
MERSİ, SAYIN YÖNETMEN.
MENEJER, ROLLS ROYSUM NERDE? HEMEN MALİKANEME GİDİP SU DOLU KÜVETTE UZANMAK İSTİYORUM...
HAY HAY EFENDİM.
AAYY, OOF!.. NE KADAR YORUCU BİR GÜNDÜ.
İÇKİNİZ EFEM...
OOHH BE!.. KENDİME GELDİM NİHAYET.
HIMM... DEMEK BAŞKA BİR BELGESEL SENARYOSU HA...
SENARYO
ŞU ANDA DOLUYUM. BEKLEMELERİ GEREK. HEM SENARYO DA ÇOK KÖTÜ... BİR DAHA YAZSINLAR...
SENARYO
SNİF! SNİF! BU KOKAİN DE OLMASA NAPARDIM YA!..
VAY! GEÇEN SENE ÇEVİRDİĞİM BELGESEL OSKAR'A ADAY OLMUŞ. ÇOK GÜZEL.
DAILY MIRROR
İGUANA OSKAR'A ADAY..
OSKAR KAZANMAK ÇOK GÜZEL BİR DUYGU...
ŞAK
YAŞA
ŞAK
BRAVO!
BİR DAVETİYENİZ VAR EFENDİM. BUYRUN.
MEHMET COŞKUN
HIMM. MICHAEL JACKSON, MALİKANESİNE DAVET EDİYOR.
VAY, İGUANA DOSTUM NASILSIN?
İYİYİM. HİÇ SORMA BELGESEL ÇOK OYALIYOR...
İşte böyle... Belgesel oyuncusu Iguana, şöhretin zirvesindeydi. Çok beğeniliyordu...
İNANILMAZ BİR YETENEĞİNİZ VAR
HARİKASINIZ.
MERSİ.
ALO. PARİS'TE BİR DAİRE ALMAK İSTİYORUM...
Holywood da dahil olmak üzere dünyanın ünlü kentlerinde dairesi vardı...
Diğer ünlüler gibi o da bir dönem uyuşturucu ve seks partilerine katıldı...

Her gece BARDA

(TAMAMI ESPRİ, TAMAMI BURDA)

TATİL OLDU... BİZ BODRUM'A GİDERİZ...

(Üçüncü bölüm... 123. satırdan devam...)

BODRUM'a geldiğimin ikinci gününün sabahı büyük bir mutluluk ve tatil keyfiyle sabah kahvaltımı yaptım... Heyecanlıydım... Nasıl olmam ki? Birazdan denizi görecektim... Giyindim, kuşandım... Bir torbaya sigaradan, kitaba kadar her şeyi doldurdum... Burda bir özeleştiri yapayım... Yaklaşık 3,5 yıldır kitap okuyamıyorum... Gazete ve dergi tutkunluğu, kitap okuma isteğimi yedi bitirdi... Ben bendeki günlük gazete tutkunluğunu anlayamıyorum sevgili okuyucular... İşte bende hem tatil yaparım, hem de dinlenirken yeniden kitaba artık hiçbir zaman böylesine uzun molalar vermeyeceğim çok iyi bir başlangıç daha yaparım diyerek yanıma iki şiir kitabı, bir anı ve bir de çok kalın bir roman aldım... Romanı da bundan tam 10 yıl önce aldım ve hâlâ okuyamadım... Bir roman kütüphanede 10 yıl dursun, sen hâlâ okuma... Birinin yanında söyleme Murtaza... Adama gülerler...

Deniz kenarına indik... Vay anam vay... Vay ki vay... Vay ki vay... Vay ki vay... (Yeteeer)... Bir kalabalık, bir kalabalık... Bir üstsüz, bir üstsüz... Herkes üstsüz... Bari önce bir oturayım da, ondan sonra etrafı keseyim dedim... İki üstsüzün ortasına oturdum... Bir sigara yaktım... Plaj üzerinde göz hakimiyeti kurmaya çalıştım...İlk gözlemim başta dediğim gibi plajdaki turistlerin % 95'i üstsüz, % 5'i üstlü... Plaja gelen turist, anında bikininin üstünü fora ediyor ve başlıyor yağlanmaya... Sonra da yatıyor. Sonra... Sonrası sağlığınız... Saatlerce güneş altında yatıyor... Ben öyle bakıyorum aval aval... Turistlerin vücuduna bakmıyorum inanın ki... Hiç mi üstsüz görmedik?

Neyse, bu turistlerin güneşlenmeleri konusuna tekrar gelicez... Baktım epey güneşlenmişim, bari biraz da denize gireyim dedim... Bre aman... Üstümden tişörtü çıkarmamışım daha... Ben de iki saattir güneşleniyorum sanıyorum... Amma dalmışız üstsüz güzellere be... Ulan, biz de hiç üstsüz görmemişiz meğer...

Denize giricez... "Koca deniz, nerden girersen gir" diyorsun... Yooo... Gümbet plajından denize, genişliği 6-7 metre ile sınırlanmış, uzunluğu ile sonsuz metre olan bir bölümden giriyorsunuz... Diğer bölümleri ise kay-kay'cılar, deniz motorcular ve paraşütçülere ayrılmış... Bir grup insan da, son sürat giden bir teknenin arkasına bağlanmış yanyana botlarda eğlencenin keyfini yaşıyorlar...

Bu çok sınırlı yüzme alanında, denize girdiğim zaman şaşırdım... Gidiyorsun, gidiyorsun denizin boyu baciklarına gelmiyor... Yosun ve kirlilik de cabası... Az gittik, uz gittik... Dere tepe, düz gittik... Sonunda yüzecek yer bulduk... Benim üç yıl sonraki bir tatilde, istediğim deniz bu deniz değildi elbette ki... Sağlık olsun... Biraz güneşlendim... Bazı üstsüzler iyice güneşlendikten sonra, denize girmeden giyinip gittiler... Tatil yaptığım süreç içerisinde, gözlemlediğim kadar turistin tatil felsefesi güneşlenmek ve sadece güneşlenmek... Adet yerini bulsun diye de, çok az miktarda denize giriyorlar... Yalnıııız... Evet yalnız...

Bodrum'da otellerde ve motellerde gittikçe gelişen, çoğu kişinin denize karşı tercih ettiği bir havuz olayı var ki, özellikle çocuk turistler başta olmak üzere, bütün turistlerin eğlencesi olmuş... Denize girmeyen turistler, havuzlardan hiç çıkmıyor... Yıllardır tuzlu suyun hakim olduğu tatil beldelerinde, artık tatlı suyun dayanılmaz hafifliğini görüyoruz denilebilir... Hee... Bir de denizin aksine, havuzlarda dibi görmek mümkün... Yalnız 30 kişi birden havuza dolunca bazen yüzmek için kılavuz kaptan gerekiyor ya da yüzmeyi bırakıp halay çekmek gerekiyor... (İyi espri, iyi espri... Hemen surat asmayın).

Haftaya: Yazıcaz bir şeyler

● *MURTAZA GÜRKAN*

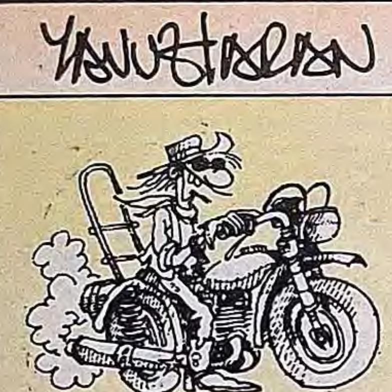

TAM GAZ GİDERKEN

- Eylül ayı azrailin en hızlı takıldığı aylardan. Rock yıldızlarından kimleri yemiş eylülde... Dikiz...
- John Bonham - Leo Zeppelin 25 Eylül 1980.
- Miles Davis 28 Eylül 1991.
- Keith Moon - The Who - 25 Eylül 1980.
- Peter Tosh - Regge'ci - 11 Eylül 1987
- Jim Croce - 20 Eylül 1973.

Elemanların çoğu Ovır Doz'dan gümlemiş...

Ya da alkolle, Haroin, Gokhain'i beraber lüpledikleri için uçmuşlar...

Bi mevlidi şerif düzenleyip, onlar için "I Shot the Şerif" çalıverin...

- Futboldan bi tuaf olduk, radyolarda rap rupla bayılttılar, okulların aani atakları, yeni mevsimin cebimize yaptığı sortiler, son benzin zammı göçertmesi. TV kanallarının para oyunu bombardumanı, nakavt olmaya ramak kaldı. Aman araklayın "Ben"inizi.

YERİM BU LAFLARI

- Dilimde tüy bitti be...
- Aabi modası geçti bunların yaa...
- Maç bööle biter demedimmiydi ha...
- Bu son aabi, artık yemez...
- Şans işte. İstesen yapamazdın ha.
- hadi gene dört ayak üstüne düştün.

GENÇTİR YAPAR

- Ayakkabıları koridorda yanlış parkeder.
- Diş macununu ortasından sıktırır.
- Traş fırçasını sabunlu bırakır.
- Kız da, saç fırçasını saçlı bırakır...

DELİSİN (GIKIN ÇIKMASIN)

- Okulların karambolunu punduna getirip, otobüs fordçluğu kariyerine hız verdiysen.
- Annenin büfesinin müzelik, hizmet dışı fincan, tabaklarını kullanıma sokma devrimi yapmıyosan...
- Öff yaa... Giyicek hiçbişeyim kalmadı paniğiyle, günün yarısı burnun vitrin camlarında geçiyosa...
- Doktorların ve bilmin sonbaharda "kilo vermek zordur" uyarısına boş geçip, zayıflama yırtınmalarında, aç, sefil takılıyosan...
- Aşkına, günde üç jetondan fazla harcıyosan.
- Dişlerini kurtar hatırlatmamı ıskaladıysan.

YEDİNCİ VİTES

ÇOCUKTUM, UFACIKTIM!..

CENGİZ ÜSTÜN

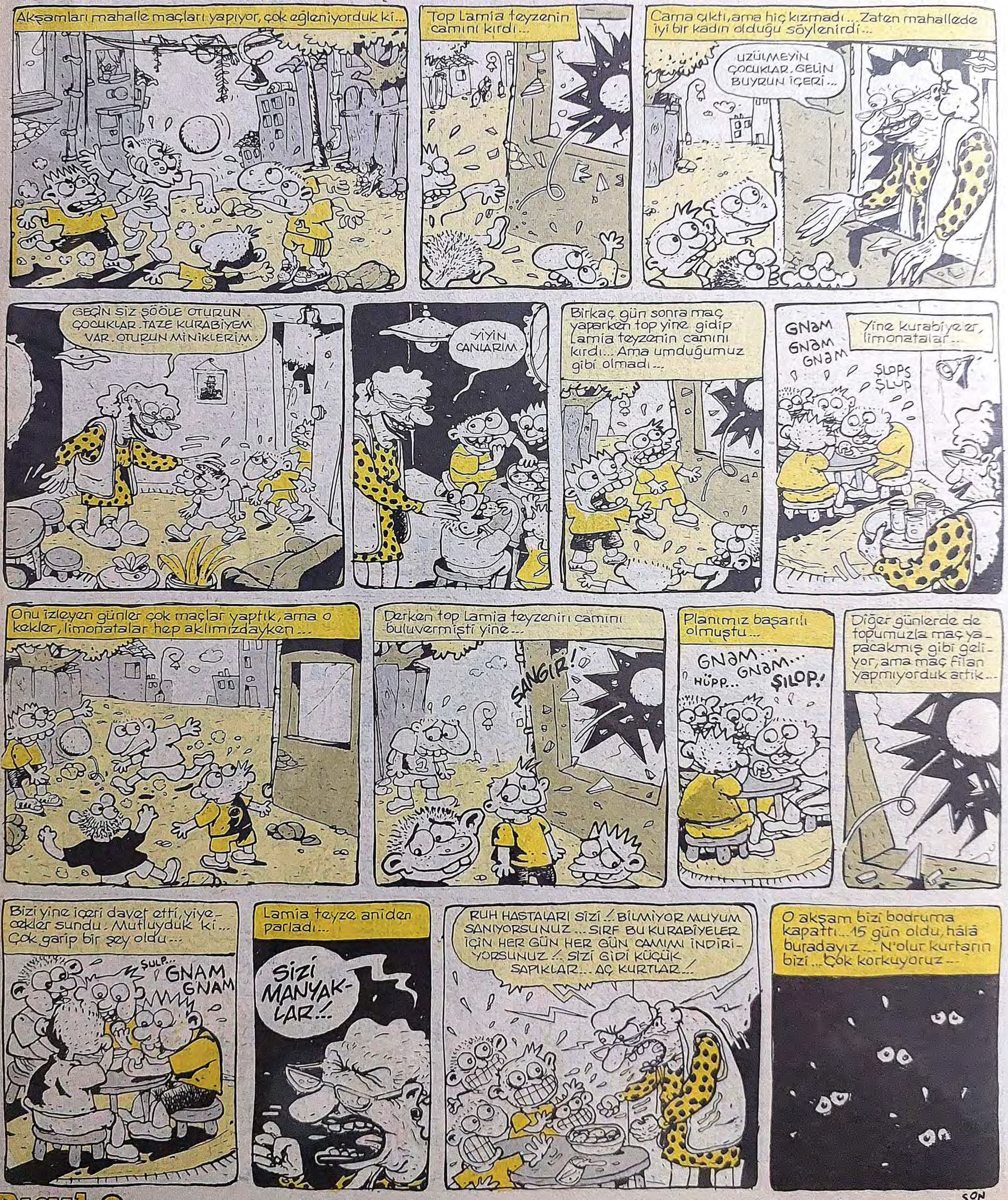

Tamamı onda

● CAN BAYTAK

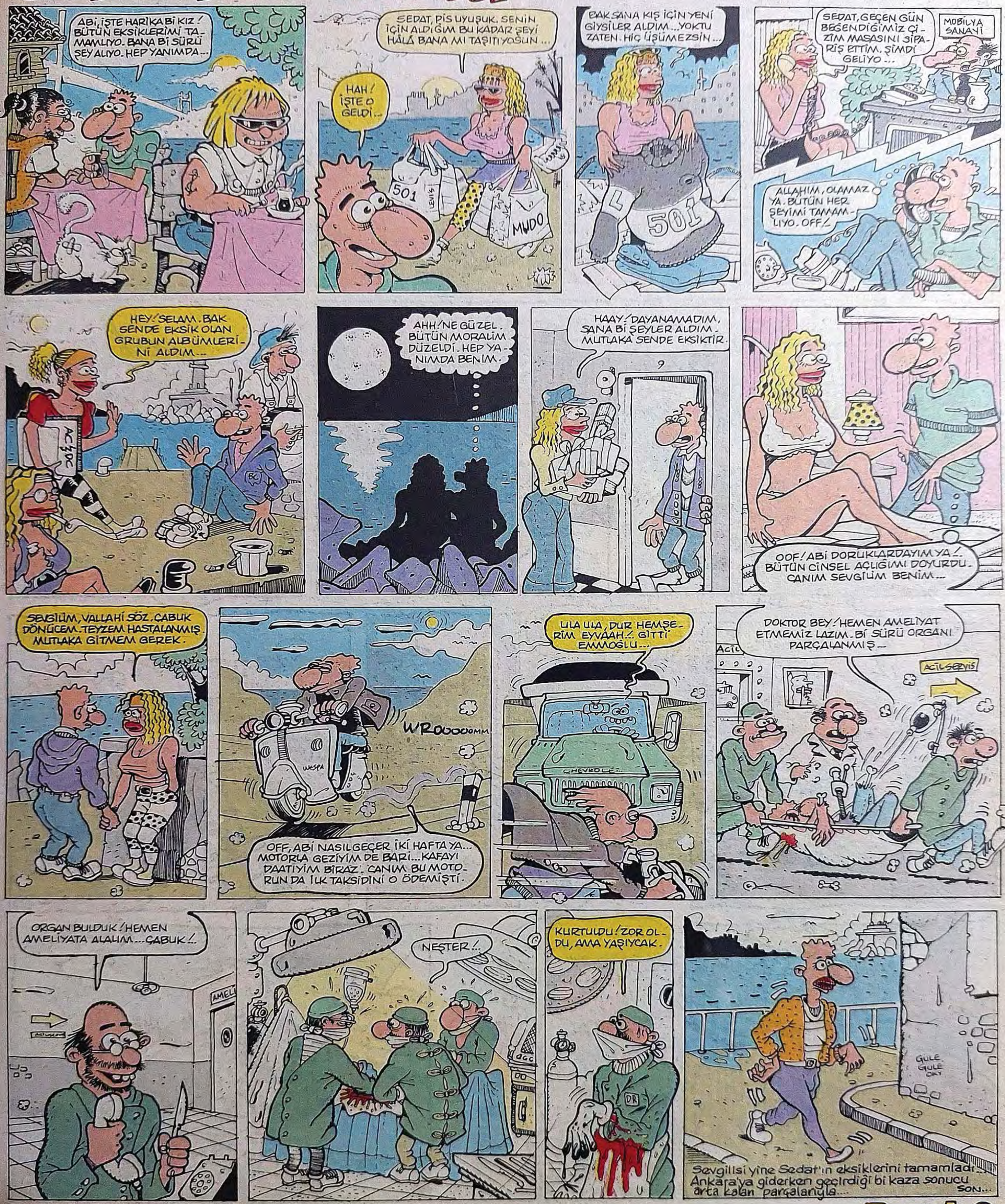

üçlü priz...
9.92
Allah belanı defalarca versin.. Çocuk okula başlıcak. önlük lazım... çanta lazım.. Eşşoleşşeğin adamı.. 'tembel sımsık'.. Eve para getir.
Ne dediyse haklı be... Güzel dedi.. Bu gün yine iş arıyım..
Hişş.. gitti gel..
Yav gardaşım. Artıgın orspulukla bilem zor iş bulunuyo. sen hayatta bulamazsın valla..
Heeyy.. Kocan gelmez di mi?..
Hayııır... Memelerimide ööp.
OOHH.. DAHA HIZLIII
Durum böle böle aabi... Çocuk okula başladı.. Ama neyle, nasıl başladı ben de bilmiyorum
Bi iş var ama kabul eder misin bilmem...
GELİİİN AZ YAP YAPI KOOPERATİFİNE ÜYE OLUUN
Biliyo musun benimki sonunda bi iş bulmuş ama söylemiyo... işi kapalı biyerdeymiş...
ohh.. Daha iyi artık rahatça birlikte olabilicez dışarda da gezeriz...
Yarın yine dolaşıcaksın buyur 50 binliranı...
KOOPERATİFE ÜYE OLUUN ÜYE OLUUN... HIII!..
ALLÇAAK ORSPUUUU... SIÇTIM BACAANA OYDUM LAN SİZİİ...
HIII! BU SESS... KOCAM!
KORKMA CANIM.. HALLEDİCES..
öyle gözüküyor... gel bakalım top çocuk..
Haydi yallah... Geldiğin gibi aşşayaa...
Teşhis: Boyun kırılması...
SON